

CLASE 7

DE LA REVOLUCIÓN “LIBERTADORA” AL RODRIGAZO.

“LA REVOLUCIÓN LIBERTADORA” El golpe de Estado a Perón



Fue un golpe cívico militar encabezado por Eduardo Lonardi, dos meses después, fue depuesto por Pedro Eugenio Aramburu.

El objetivo era asesinar a Juan D Perón

Los aviones dispararon 100 bombas, entre 9 y 14 toneladas de explosivos, de las cuales 29 impactaron en la Casa Rosada, (6 no estallaron), asesinando a 12 personas .

La masacre dejó más de 308 civiles asesinados y más de 700 heridos.



El general Eduardo Lonardi, luego del triunfo de la Revolución Libertadora



Así titulaba Clarín a dos meses de la masacre



Así titulaba el diario La Nación



Cuando se conoció la noticia del derrocamiento de Juan D. Perón, la gente salió a la calle. (Fotografía Diario La Nación)

La política económica del régimen se estructuró en función de los planes de ajuste típicos del FMI:

**Ajuste fiscal,
Liberación cambiaria,
Devaluación,
Apertura comercial,
Limitación del crédito interno.**



- Se desarticuló todo el sistema económico montado por el peronismo, pasando la economía del país a depender enteramente de sus exportaciones de granos y carnes, que además estaban controladas por grandes empresas extranjeras.
- Argentina ingresó al FMI, al BM y al Club de París. Fuerte injerencia de los organismos internacionales, se toma el primer Stand By con el FMI. Se avanza hacia el libre mercado con una mayor apertura económica, una menor regulación estatal y buscando el equilibrio fiscal. Se devalúa el peso de \$8.8 a \$22 por dólar. La inflación sube hasta el 25% en 1957. La redistribución del ingreso en perjuicio de los asalariados pasó de 47% del PBI a 42%. Se ajusta el gasto público, lo cual hizo caer la inversión pública cayó de 5% en 1953 a 3.4% en 1957.

•



Mallon, R. Sourrouville, J. Política económica en una sociedad conflictiva, pág.91,92

Resultados de la política económica

- Fuerte caída de la industria,
- Marcado incremento de la inflación
- Aumento del déficit fiscal y del déficit de la balanza comercial.
- Fuerte proceso de endeudamiento externo.
- Argentina dejaría de ser un país acreedor para entrar en default.

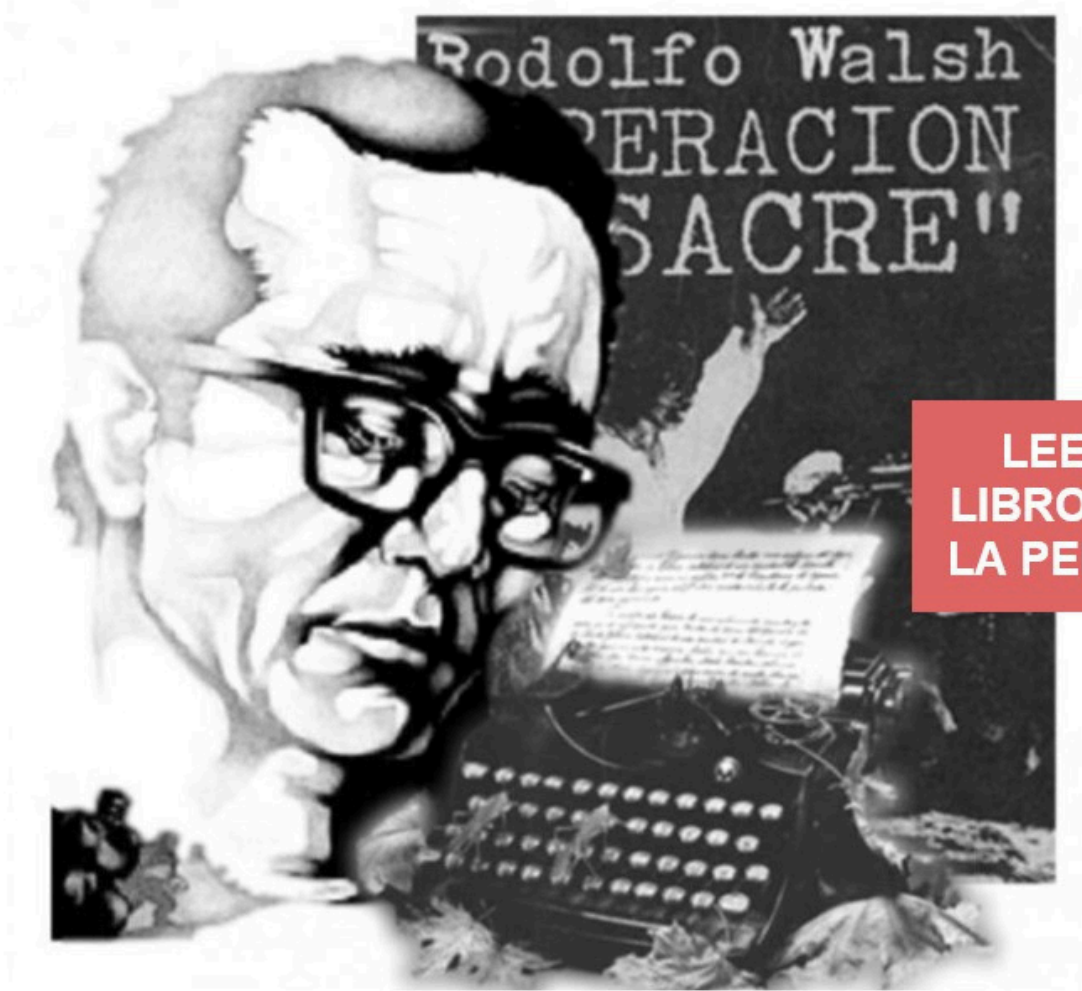

LEER EL
LIBRO O VER
LA PELÍCULA



Mallon, R. Sourrouville, J. Política económica en una sociedad conflictiva.

INDUSTRIALISMO CON UNA “ESTRATEGIA DESARROLLISTA” (1958-1975)

(Injerencia del FMI, inversiones extranjeras, expansión de la infraestructura, alternancia entre gobiernos democráticos y dictaduras cívico- militares.)





- A partir del gobierno de Frondizi, (1958/1963), se produce una fuerte afluencia de inversión extranjera directa, que se incentivó tras la sanción de la ley N.º 14780 de inversión extranjera. **La ley estableció que los capitales extranjeros que fueran invertidos en actividades productivas nuevas o existentes tendrían los mismos derechos que los de origen nacional**
- En esos años se aprobaron 254 proyectos industriales de empresas extranjeras, principalmente en la producción química, petroquímica, metalúrgica, siderúrgica, automotriz, maquinaria eléctrica, etc. el 60% provenían de EE-UU.(7)
- A partir de 1964, esas inversiones comienzan a madurar y el PBI crecerá de manera interrumpida hasta 1974.
- En este gobierno hay una fuerte injerencia del FMI sobre tratar la inflación como exceso de demanda y proponer ajuste fiscal, suba de impuestos, apertura económica, recorte de salarios y desregular los controles internos y externos sobre la economía. El impacto negativo de estas políticas sobre la economía fue compensado por la gran afluencia de inversión extranjera.
- Entre 1956 y 1963 el PBI creció a una tasa promedio del 2.1%. (8)



En el gobierno de Arturo Illia (1963-1966), se adoptó una política económica de orientación cepalino-keynesiana que apuntó a una expansión global de la economía. Se aplicó una política expansiva en el ámbito monetario, fiscal y salarial.

- El PBI creció un 10,3% en 1964, 9,1% en 1965 y 0,6% en 1966. (9) Se aplicaron
- controles de cambio sobre las transacciones de capital. Aumentos en la
- proporción de insumos nacionales en la industria automotriz. Control de
- importaciones. Se cancela el Stand by con el FMI y se tensa la relación con el BM
- por su intervención en los asuntos del SEGBA. La industria creció 15% entre 1964 y 1965 El desempleo descendió de 9% a 4.5% En 1965 se acelera la espiral
- salarios-precios llevando la inflación a 38% Firma el Decreto 6508/64 que
- congela y retrotrae los precios de los medicamentos a 1963 Se sanciona la Ley
- 16.463 que establece el control del Estado en las importaciones, exportaciones,
- producción, elaboración, fraccionamiento y comercialización de medicamentos. Se anulan los contratos petroleros con empresas extranjeras por considerarlos
- perjudiciales a los intereses de la Nación. YPF ejerce el control del desarrollo energético y se tensa la relación con EE-UU.

-



Mallon, R. Sourrouville, J. Política económica en una sociedad conflictiva.



Illia sufre una gran campaña mediática en su contra, que lo presentaban como la "tortuga" y al general golpista Juan Carlos Onganía como el "Mesías". El 28 de junio de 1966 es derrocado por lo que se conocerá como “ La Revolución Argentina”

“Revolución Argentina” / Dictadura cívico-militar (1966-1973)

Bajo la dictadura de Carlos Onganía (1966-1970) y con Krieger Vasena como ministro de economía, se produce un fuerte incremento del gasto público para expandir la infraestructura.

Entre las grandes obras podemos mencionar:

- Construcción del Puente internacional sobre el río Pilcomayo, en forma conjunta con Paraguay.
- Ampliación de los subterráneos de la Capital Federal. (Ley 17.510/67)
- Convenio Puente Paysandú (Uruguay) – Colón (Argentina) suscrito con Uruguay Ley 17959/68.
- Central Térmica en Zapala
- Central hidroeléctrica El Chocón- Cerros colorados • Represa Salto Grande
- Embalse General Belgrano



EL PLAN ECONÓMICO

- En este periodo, se observa una fuerte extranjerización de la economía, pero a diferencia de la etapa anterior donde se establecen nuevos proyectos, en esta etapa se estimula la compra de empresas nacionales por parte del capital extranjero. (10)
- La dictadura busca que el proceso económico sea conducido por el capital industrial extranjero pero integrando a la oligarquía diversificada al bloque dominante, para evitar a su vez, que esta trunque el proceso de industrialización. La clase trabajadora y los sectores populares, serían los sectores subordinados.
- Plan de Estabilización de Krieger Vasena: Conseguir apoyo financiero del Banco Mundial y el Fondo Monetario Internacional, macrodevaluación, con una ampliación de las retenciones a las exportaciones agrarias que evitaba su traslado a los precios internos y que neutralizaba la inflación minorista, congelamiento de los salarios, acuerdos de precios con las grandes empresas formadoras de precios, fomentar las exportaciones sobre todo industriales.
- **Debilidad política del régimen por falta de apoyo de base:**
 1. Los empresarios locales cuestionan la transnacionalización de la propiedad empresarial, facilitada por la devaluación.
 2. El sector agrario y exportador, criticaba el costo fiscal del programa mediante las retenciones.
 3. El movimiento obrero y los sectores estudiantiles eran fuertemente reprimidos.

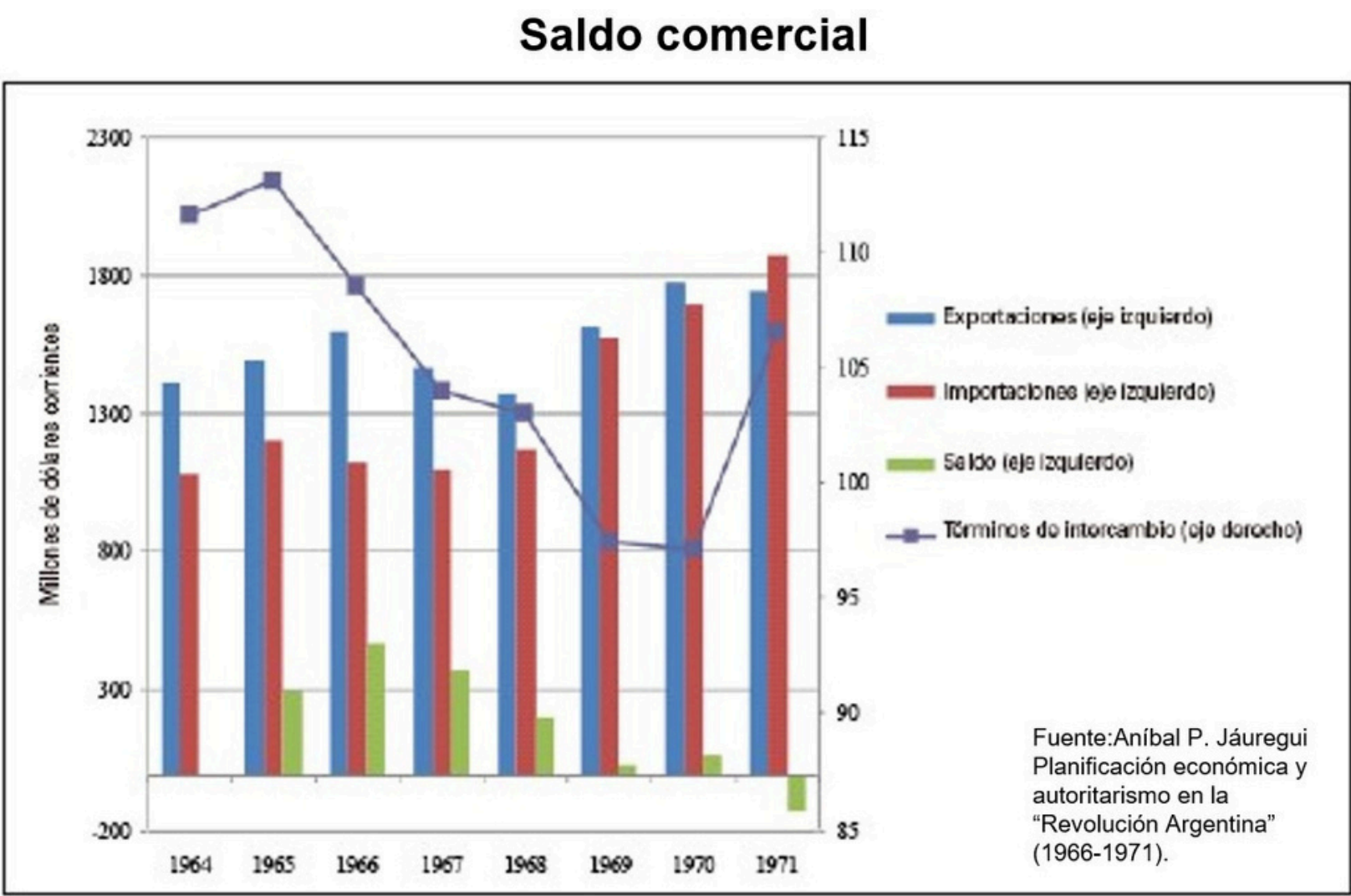
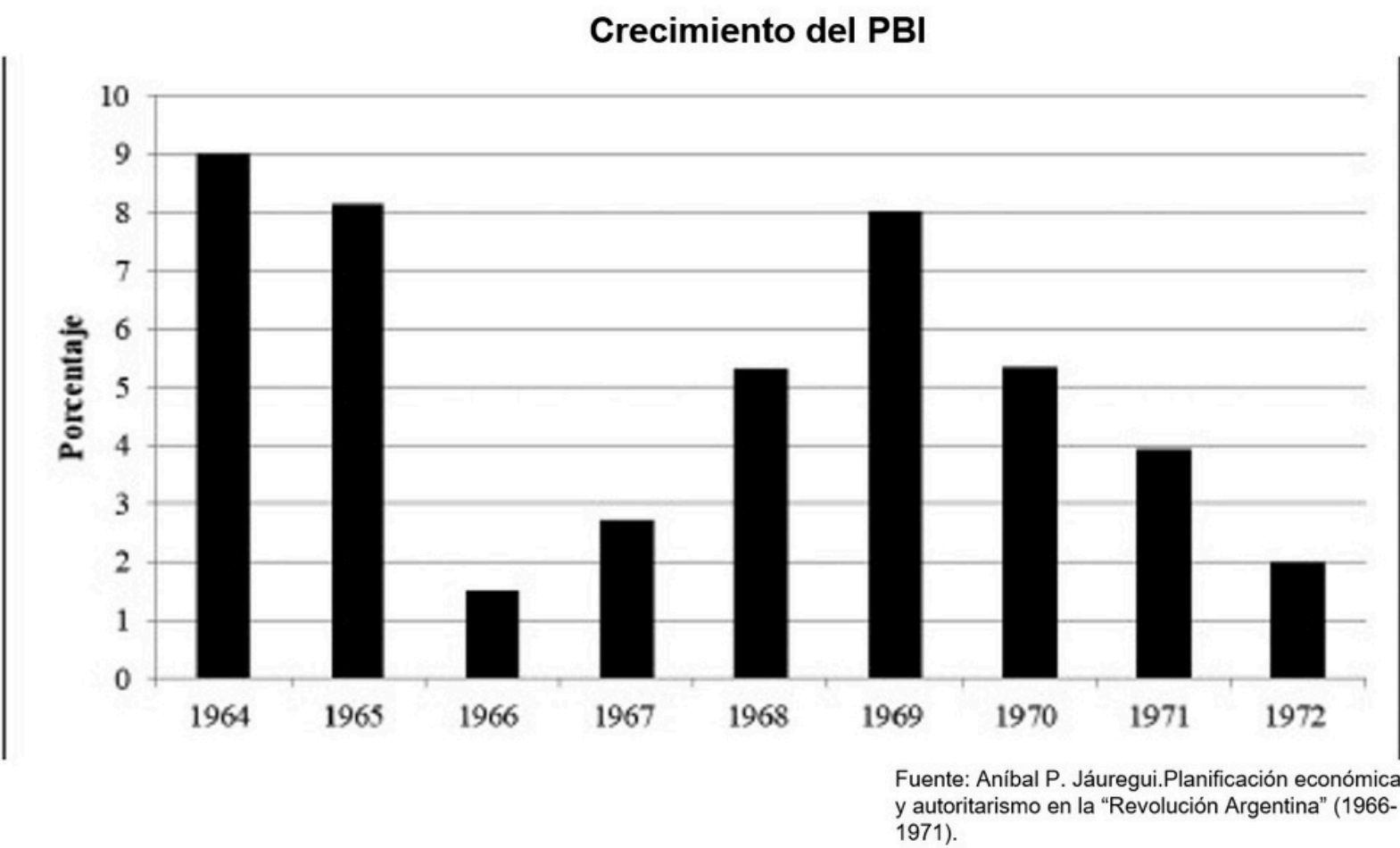

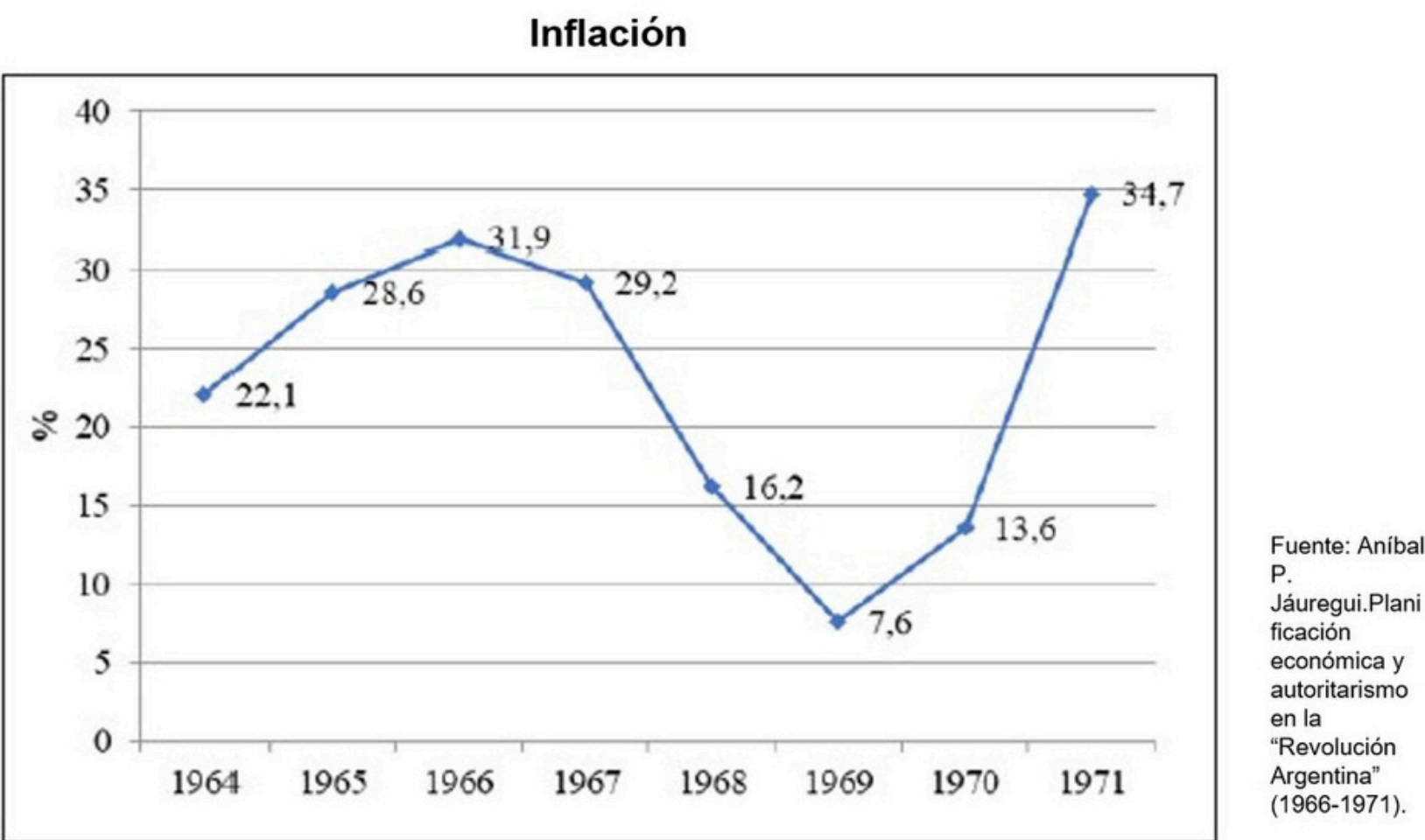

¿SE AGOTÓ EL MODELO DE SUSITUCIÓN DE IMPORTACIONES ?

- La interrupción del modelo sustitutivo de importaciones no sobrevino en Argentina debido a su agotamiento. Al respecto, cabe destacar que entre 1964 y 1974 la tasa de crecimiento anual del producto bruto interno (PBI) global a precios constantes fue de alrededor de 5% mientras que el PBI industrial creció al 7%. Las exportaciones de productos industriales pasaron de 3% en 1960 a 20% en 1975. (11)
- Según la Organización de Nacionales Unidad (ONU), la producción industrial argentina creció continuamente durante el período 1964-1974, sin ningún año de disminución, a una tasa anual cercana al 8%, lo que significa la expansión histórica más importante del sector industrial. (12)
- En síntesis; si tomamos los dos periodos industrialistas, desde 1945 hasta 1974, el PBI creció a un promedio anual de 3.5%, más que duplicando la tasa de crecimiento de la población. (13)

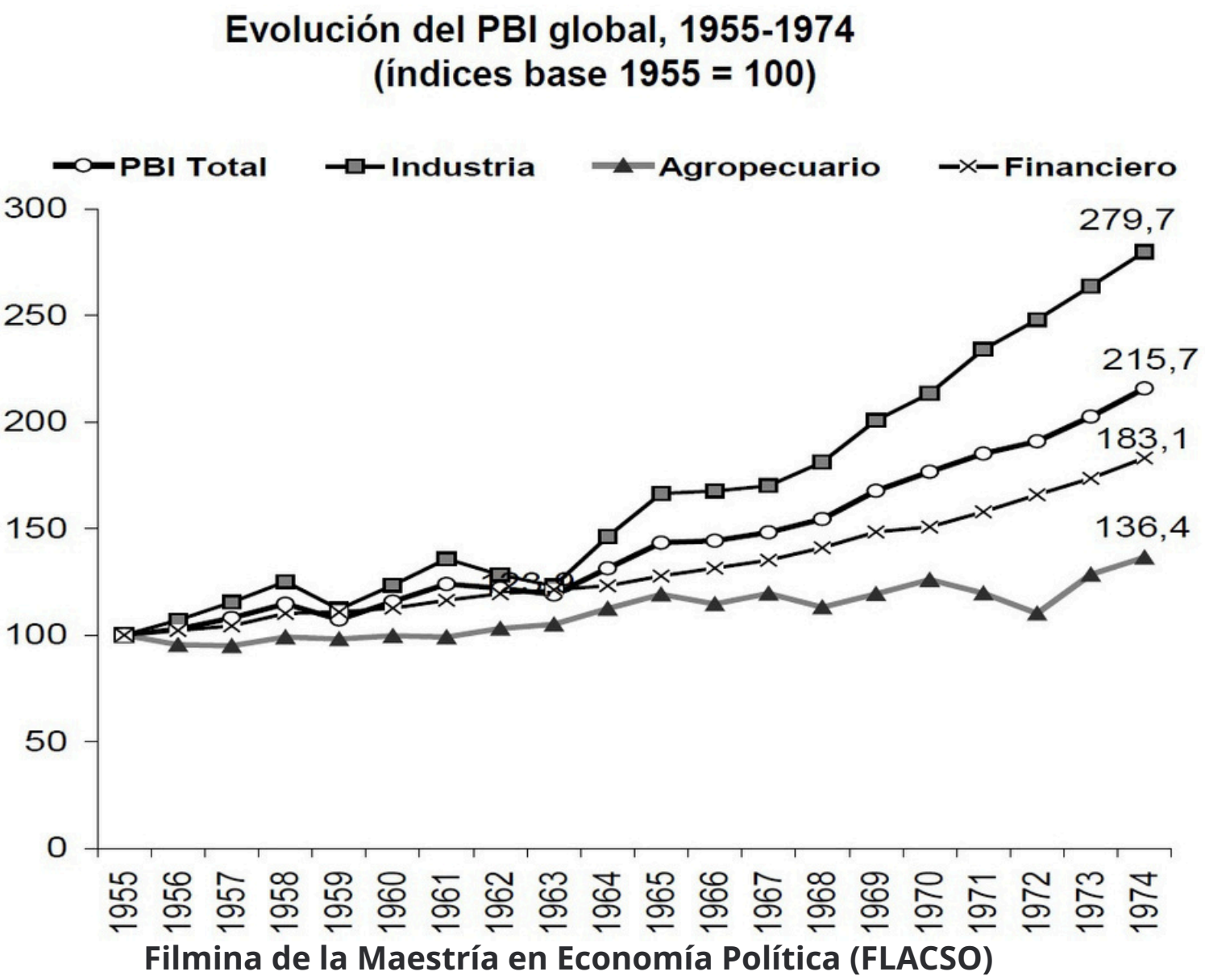



Organización estratégica entre el movimiento obrero y los movimientos estudiantiles para luchar contra el régimen.

- En el marco de la Doctrina de Seguridad Nacional impulsada por EE-UU para alejar a la URSS, a los movimientos políticos marxistas y movimientos populares de América Latina, la dictadura reprime ferozmente al movimiento obrero y a la juventud estudiantil.
- Onganía gobernó desde el 29 de junio de 1966 hasta el 8 de junio de 1970, cuando tuvo que entregar el poder debilitado por el “ **Cordobazo**”, el secuestro y asesinato del exdictador **Pedro Eugenio Aramburu** por parte de Montoneros.

El 8 de junio de 1970, Onganía fue reemplazado por la Junta de Comandantes en Jefe de las tres Fuerzas Armadas, designando en su lugar al general **Roberto Marcelo Levingston**, que expresaba a un sector **nacionalista-desarrollista** de las Fuerzas Armadas y designó al economista radical **Aldo Ferrer** como **ministro de Economía**.

En marzo de **1971** Lanusse derrocó a Levingston y gobernó hasta mayo de **1973** en un clima de creciente inestabilidad política.

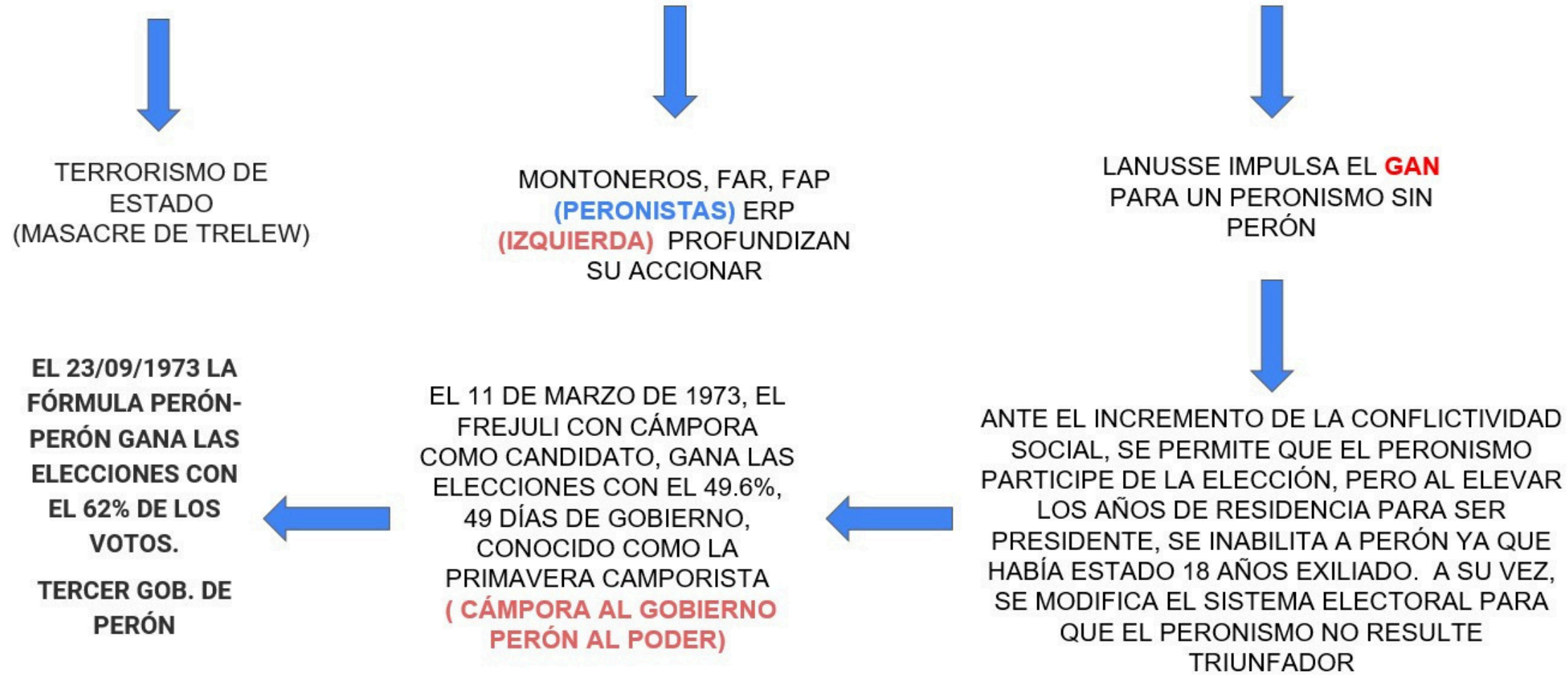

TERCER GOBIERNO DE PERÓN
(12 de octubre de 1973 AL 1 de julio de 1974)



Plan Trienal para la Reconstrucción y la Liberación Nacional.
Ber Gelbard
(mayo de 1973-octubre de 1974)

PACTO SOCIAL



Consistió en una política concertada entre los sindicatos organizados en la CGT, los empresarios nacionales pequeños y medianos nucleados en la CGE y el Estado que incluía, luego de un incremento salarial inicial, un congelamiento de precios y salarios hasta 1975, salvo ajustes en 1974 por aumentos de la productividad.

- Defensa del mercado interno
- Capitalismo “nacional” que limite el poder económico de empresas extranjeras y la dependencia económica.
- Limitar el poder de la oligarquía nacional
- Pleno empleo
- Distribución del ingreso favorable a los asalariados.
- Favorecer el desarrollo PYME

Fuente: Cecilia Vitto



RESULTADOS DE LA POLÍTICA ECONÓMICA DEL PLAN TRIENAL

- Crecimiento ininterrumpido del PBI cercano al 6% anual. La desocupación bajó al 3.5%. (Pleno empleo) Se incrementó la participación de los asalariados en el ingreso, llegando al fifty fifty es decir al 50%. El consumo creció por encima de la inversión, lo que implicaba NO cumplir con uno de los objetivos del plan, que era; la inversión debía superar al consumo. La inversión fue negativa hasta el tercer trimestre de 1974 Desde junio de 1973 hasta noviembre del mismo año, el PACTO SOCIAL, estabilizó el nivel de precios. A partir del segundo semestre de 1974, la inflación comienza a desatarse nuevamente. Los empresarios rompen el acuerdo de precios máximos y los sindicatos comienzan con la lucha para recuperar el salario real. Los sectores industriales que más crecieron fueron los de consumo masivo no durables, ejemplo; alimentos, textil, tabaco. La industrias metalmecánicas, químicas, crecieron muy por debajo. Ley N 20560 de Promoción Industrial, 277 presentaciones en 1974, en su mayoría para la producción de bienes de capital y bienes intermedios. Entre 1964 y 1975, la participación de las exportaciones de manufacturas de origen industrial (moi) dentro del total se incrementó más de 12 puntos porcentuales, llegando a representar 20% del total. El mayor dinamismo se da en el tercer gobierno peronista.

Fuente: Cecilia Vitto

PRINCIPALES “ DEBILIDADES” DEL PROGRAMA ECONÓMICO

- Los aumentos salariales que se habían otorgado en el PACTO SOCIAL recaen principalmente en la CGE que era la fracción del capital aliada al gobierno y parte fundamental del pacto. Cambios en el escenario internacional que
- ocasionaron fuertes subas de precios en los insumos importados. (guerra fría, crisis internacional del petróleo, alta inflación global) La CGT era cuestionada y “puesta en jaque” por las bases obreras, que consideraban al
- Pacto Social como traición, y que se encontraban sumamente movilizadas durante todo este periodo. Las organizaciones de izquierda asociadas a la “juventud” consideraban al Pacto Social como un “proyecto burgués” de
- patrones y empresarios, que suponía la explotación del pueblo. Buena parte de la promoción industrial que se pensó para beneficiar a la “burguesía nacional” fue absorbida por empresas pertenecientes a la “oligarquía
- diversificada”. Caída de la inversión, por desconfianza del empresariado hacia el gobierno y por disminución de la rentabilidad en un escenario de incremento de costos y de congelamiento de precios. Gran déficit público que
- no permite compensar la caída de la inversión. El empresariado busca eludir el control de precios (mercado negro- desabastecimiento). En junio de 1974 el gobierno avanza con un proyecto de Ley agraria, cuyo efecto será estallar el conflicto y unir al sector empresario industrial, comercial y agrario más
- poderoso (incluyendo a la oligarquía tanto agropecuaria como “diversificada”) en una ofensiva feroz contra el tercer gobierno peronista.
-

Fuente: Cecilia Vitto

EL RODRIGAZO

4 de junio de 1975

Mega ajuste devaluatorio



Celestino Rodrigo, tercer Ministro de Economía del Gob. de Isabel Perón

- **Contexto internacional:** Agotamiento del Estado de bienestar, principalmente por problemas de alta inflación y caída de la tasa de crecimiento económico.
- Surge con fuerza las ideas neoliberales de la mano de Milton Friedman de la escuela de Chicago (Monetarismo) que plantea que la inflación es consecuencia del déficit fiscal y esto es consecuencia del exceso de gastos que generan los Estados sobredimensionados y las regulaciones estatales sobre los mercados, por lo tanto, es necesaria la libertad absoluta de la economía y los mercados. Estas ideas fueron Impulsadas fuertemente por Ronald Reagan en EE-UU y Margaret Thatcher en Inglaterra.
- **Contexto local:** Vacío de poder por la muerte de Perón, violencia armada, fuertes disputas entre las distintas facciones peronistas.
- **Pleno empleo, capacidad industrial instalada plena, bajo endeudamiento externo, más de 10 años de crecimiento económico sostenido.**

MEDIDAS:

- Dólar financiero aumento del 100%
- Dólar turista aumento del 80%
- Dólar comercial aumento del 160%
- Gas aumento entre el 40 y 60%
- Electricidad aumento entre 40 y 50% para hogares y 75% para el consumo industrial y del transporte
- Nafta común 181% y especial 172%
- Subte 150%

Fuente: Vitto, Cecilia. Tesis de Maestría (FLACSO). La política económica del tercer gobierno peronista (1973-1976)

Objetivo:

- Reducir el déficit fiscal: Por lo tanto, se implementará el aumento de tarifas públicas para mejorar la recaudación del Estado.
- Reducir el déficit comercial: Para ello la devaluación del tipo de cambio incentivaría las exportaciones y reduciría las importaciones. A su vez, para generar más saldos exportables era necesario reducir el consumo local, por lo tanto, era necesario la caída del salario real.

El Rodrigazo, fue celebrado por el CEA (Consejo Empresario Argentino) cuyos máximos exponentes eran las empresas; Techint, Fortabat, Pérez Companc, todas estas empresas con importantes negocios con el Estado. En este sentido, el Rodrigazo, también en visto como una revancha clasista por parte del capital hacia el trabajo. Ya que, el brutal ajuste buscaba recomponer la tasa de ganancia a favor de los sectores empresariales y disciplinar al movimiento obrero, el cual ya no respondía a las estructuras formales de la burocracia sindical.

A grandes rasgos podemos mencionar que las facciones peronistas en disputa, estaban integradas en lo que se conocía como el Peronismo Revolucionario o La Tendencia (Montoneros, Fuerzas Armadas Peronistas (FAP) Fuerzas Armadas Revolucionarias (FAR) y la Juventud Peronista (JP) y un ala ortodoxa considerada “la burocracia sindical y política” que en los años de enfrentamiento se conocerá por su aparato parapolicial conocido como la Alianza Anticomunista Argentina (AAA) Liderada por José López Rega.

RESULTADOS DEL RODRIGAZO

La aceleración de la inflación, generaron expectativas de devaluación, por ende, se generaron importantes stock especulativos de productos importados.

En 1975, después de 11 años consecutivos de crecimiento económico, cae el PBI un 1,4% y la inflación llega a 183%.

El país queda prácticamente en default de su deuda externa y acude al FMI para realizar un acuerdo. (El primero de un gobierno peronista).

La muerte de Perón, la debilidad del gobierno de **María Estela Martínez Cartas de Perón (Isabelita)**, las luchas internas dentro del movimiento popular y los poderosos enemigos del gobierno pondrán fin al tercer gobierno peronista. Considerando el Rodrigazo, como la antesala en materia económica del plan de ajuste y endeudamiento brutal que comenzará en marzo 1976 con la última dictadura cívico-militar.